GRAIN DE SEL

Le journal des paroisses Saint-Paul du Mesnil Plateau de Boos et Notre-Dame de Bonsecours

Bonsecours, Amfreville-la-Mivoie, Belbeuf, Boos, Franqueville-Saint-Pierre, Fresne-le-Plan, Gouy, La Neuville-Chant-d'Oisel, Le Mesnil-Esnard, Les Authieux, Mesnil-Raoul, Montmain, Quévreville-la-Poterie, Saint-Aubin-Celloville, Ymare

n°48 / Décembre 2026

2025



Recevoir

PAGE 7



Le pape en France : touchés au cœur

PAGE 8

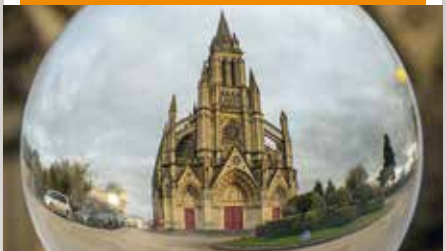

L'enfance de Jésus

PAGE 9



609 tuyaux comme neufs !

Recevoir



Il peut sembler plus facile de donner que de recevoir, car on est dans la position dominante, nous sommes généreux et bienveillants… Il faut beaucoup de simplicité pour recevoir humblement. Accepter de recevoir sans contrepartie, c'est se reconnaître pauvre, les mains vides. Dans la relation humaine, ce n'est pas facile. Il en va de même avec le Seigneur ! Et pourtant, nous avons tous besoin de nous laisser aimer !

— ABBÉ FRÉDÉRIC MASSET

« Personne n'est si pauvre
qu'il n'ait rien à donner.
Personne n'est si riche
qu'il n'ait rien à recevoir. »

Pape Léon XIV, lors de sa visite à la maison Bakhita,
à Paris, le 26 septembre

Recevoir, ça s'apprend

Chaque matin, au lever du soleil,
ouvre grand la fenêtre.
Inspire l'air frais.
Écoute les sons :
l'oiseau qui folâtre,
le chien qui aboie,
la rue qui s'éveille,
le carillon du jardin
qui vibre au souffle de l'air.
Saisis l'instant.
Reçois sans réserve
ce moment singulier.

Laisse le temps filer.
Éloigne-toi, emprunte sans crainte
les chemins de traverse.
Laisse-toi porter,
reçois sans sourciller
ce sourire inconnu
qui te réchauffe l'âme.

Combien de temps faut-il ?
Combien de jours, de nuits
pour apprendre à recevoir ?
Toute une vie sans doute.
Savoir écouter, s'apaiser et s'asseoir,
c'est une histoire de cœur.
Apprendre à recevoir.

Marie Odile

GRAIN DE SEL. Rédaction-administration : Paroisse Saint-Paul, 132 rue de la République, 76520 Franqueville-Saint-Pierre, tél. 02 35 80 12 28, paroissesaintpaul@free.fr – **Directeur de publication :** Frédéric Masset. **Rédacteur en chef :** Père Frédéric Masset. **Équipe locale :** François et Sophie Delestre, Catherine Choisie, Isabelle Coussin, Janine Brunhes, Marie-Odile Jouveaux, Florence Grandcaen – **Édition déléguée :** Bayard Service, 23 rue de la Performance, 59654 Villeneuve-d'Ascq Cedex - www.bayard-service.com. **Secrétaire de rédaction :** Éric Sitarz. **Responsables de fabrication :** Caroline Boretti.
Contact publicité : Tél. 03 20 13 36 70 – **Impression :** Imprimerie Mordacq (Aire-sur-la-Lys, 62). **Textes et photos:** droits réservés.
Dépôt légal: à parution - Mat. : 02025.

ECP électricité
Eric CAP
DEPANNAGE - INSTALLATION
Mise en Conformité
BONSECOURS - 02 35 89 72 19

Côté Fleurs
172 Route de Paris
Mesnil-Esnard
02 35 65 25 47
Facebook & Insta : @cotefleursmesnil

Boucherie-Charcuterie LEMOINE Anthony
71B Route de Paris
BONSECOURS - Tél. 02 35 80 50 57

LABORATOIRES
LE HER
Correction auditive
15, place du Gal de Gaulle
76240 Le Mesnil-Esnard
02 35 60 81 67

Ecole - Collège - Lycée - Pensionnat
ROUEN
Jean-Baptiste de La Salle
Frères des Écoles Chrétiennes
lasallerouen
www.lasallerouen.fr

Si vous souhaitez faire paraître une annonce publicitaire…
Contactez Bayard Service au 03 20 13 36 60

EN MISSION HUMANITAIRE PHOTOS FISSET

« Une expérience vécue dans la simplicité »

Marguerite Fisset, de retour d'une mission humanitaire de plusieurs mois avec SOS Chrétiens d'Orient, nous parle de l'Irak, où elle a tant reçu.



Déjà la fin depuis plusieurs mois de la mission humanitaire en Irak… et, au moment de poser des mots sur cette aventure, je réalise à quel point il est difficile de résumer tout ce qu'elle m'a apporté. Tant de visages, de rencontres, de moments de joie, de doutes, de rires, d'émotions et d'enseignements me traversent l'esprit. Comment raconter en quelques lignes une expérience qui m'a autant bouleversée ?
À Mangesh, un petit village du Kurdistan irakien, auprès de la communauté chrétienne, j'ai découvert un rythme tellement simple. Là-bas, tout semblait ralentir. Malgré les difficultés auxquelles beaucoup doivent faire face, notamment la séparation avec certains membres de leur famille et les blessures laissées par les années de conflit, les habitants gardent une incroyable capacité à accueillir, partager et sourire. Je pensais arriver avec l'ambition de changer des choses. Finalement, j'ai compris que ma présence avait de la valeur en prenant simplement le temps d'être avec eux, de les écouter et de partager leur quotidien.
La barrière de la langue n'a jamais été un obstacle. Avec mes petites voisines, Google Traduction est devenu notre meilleur allié. Nous passions des après-midi entiers à boire du thé chez les uns et les autres, à discuter comme nous le pouvions et à partager ces moments de simplicité qui, avec le recul, resteront parmi les plus précieux de cette mission en Irak.
Très rapidement, les habitants nous ont accueillies comme des membres de leur propre famille. Leur bienveillance, leur générosité et leur attention à notre égard m'ont profondément touchée. Ils veillaient constamment sur nous, s'assuraient que nous ne manquions de rien et nous ouvraient spontanément les portes de leur maison. Même s'ils ont désormais l'habitude d'accueillir des volontaires, la présence de chrétiens venus d'Occident jusqu'à leur petit village restait pour eux un signe de soutien et de fraternité. Ils étaient heureux de partager leur quotidien avec nous, et c'est avec beaucoup de simplicité qu'ils nous ont fait une place dans leur vie. Plus qu'un accueil, c'est une véritable famille que nous avons trouvée à Mangesh.

DES RENCONTRES INCROYABLES

En seulement un mois et demi, j'ai eu la chance de faire des rencontres incroyables. Je pense notamment à Adeel, le maire de Mangesh, qui nous a accueillies avec bienveillance et nous invitait régulièrement à ses dîners conviviaux avec ses amis. À Ibrahim et son épouse Soutana, qui nous ont ouvert les portes de leur maison et de leur famille. Nous avions aidé Ibrahim à construire une serre dans son jardin, travaillé avec lui au cimetière du village et partagé d'innombrables repas préparés par Soutana. Je pense aussi à Paul, agriculteur à Sarsink, auprès de qui nous avons passé de longues journées à nettoyer son cheptel de vaches, à déplacer des parpaings et à démolir de vieilles infrastructures moisies. Des journées épuisantes, les bottes dans la boue et la bouse, mais surtout remplies de fous rires, de simplicité et de bonne humeur. Chaque journée passée avec lui était toujours accompagnée d'un bon plat de dolmas préparés par ses soins.
C'est sans doute là que réside le plus beau souvenir de cette mission : dans cette simplicité.



J'y ai appris à ralentir, à apprécier pleinement chaque instant partagé et à comprendre que notre simple présence pouvait déjà être un immense soutien. Cette expérience m'a également permis de prendre conscience du lien profond qui nous unit à ces communautés chrétiennes d'Orient. Si nos quotidiens sont très différents, nous partageons une même foi, qui crée naturellement une proximité.

— *PROPOS RECUEILLIS PAR FRANÇOIS*

DÉCRYPTAGE

«Recevoir»… un drôle de mot

Recevoir : son sujet peut être aussi bien actif («recevoir des amis») que passif («recevoir une lettre… ou une claque»). Ces deux sens cohabitent dès l'apparition du verbe au XIe siècle et chacun dépend de la manière dont on interprète le retour en arrière que suppose le préfixe «re», recevoir étant issu du latin «recipere», lui-même formé du préfixe «re» et du verbe «capere» qui signifie prendre.
Lorsque le verbe a un complément animé, le préfixe suppose qu'on prend quelqu'un dans le groupe auquel il appartient pour l'amener vers soi. Le verbe signifie alors «laisser venir à soi», «accueillir», avec ce que cela comporte de préparatifs. Ils se transforment en mondanités au fil du temps jusqu'à ce que le verbe se suffise à lui-même… Au XIXe siècle : «Madame la marquise reçoit à 17 heures.»
Lorsque le verbe est suivi d'un nom d'objet concret, le préfixe indique que le sujet se contente d'accepter ce qui a été donné, envoyé, offert. C'est en ce sens que le sujet est passif. Quand on reçoit un cadeau, on ne sait pas à quoi s'attendre.
Et même si on l'a commandé nous-même par Internet, on est parfois déçu de ce qu'on découvre. Une lettre que l'on reçoit peut même transformer nos vies. Et si on reçoit un sacrement, c'est bien sûr qu'on l'a demandé ; on sait que l'on va recevoir un signe visible de l'amour et de l'action de Dieu, mais cela nous reste mystérieux. Curieusement, dans tous les cas, c'est la «chose» reçue qui nous met en route. C'est à nous de nous approprier ce qui nous a été donné pour en faire bon usage, ou pour avancer, ou pour en vivre…

Janine

ACCOMPAGNEMENT DES FAMILLES EN DEUIL

« Une parole qui ouvre une petite fenêtre d'espérance »

Ginette accompagne les familles en deuil pour préparer la célébration des funérailles depuis plus de vingt ans. Nous l'avons rencontrée pour qu'elle nous dise en quoi cela consiste et comment elle-même reçoit cet accompagnement.

C'est un service d'Église pour lequel vous donnez du temps, mais pas seulement…

Ginette. Lorsque je rencontre une famille en deuil, je laisse ma vie ordinaire de côté, je suis toute entière disponible à l'écoute de ce qu'elle porte, la peine, les souvenirs, les questions, parfois la colère ou la fatigue. On prend le temps de choisir un texte, un chant, une intention de prière, de laisser surgir un souvenir, un sourire, une larme. Accompagner, c'est aussi offrir, dans une attitude de discrétion et d'humilité, une parole qui ne force pas, qui ne brusque pas, mais ouvre un chemin, une petite fenêtre d'espérance : cette parole permet à la famille de mettre des mots sur ce qu'elle traverse, de rappeler la vie du défunt qui a compté, qui a été un don pour d'autres, précieux aux yeux de Dieu. Et cela nous ouvre à la prière. Cette prière soutient, rassemble ceux qui restent. Elle devient alors un souffle, une force douce, une espérance qui se glisse silencieusement dans leur peine. En grande majorité, les familles nous remercient chaleureusement de ce moment partagé, on sent que ce n'est pas un merci de politesse, mais qu'elles y ont trouvé du réconfort.

Et vous, personnellement, que recevez-vous de ces moments d'accompagnement ?

Ils m'ont fait avancer sur le chemin de ma foi et m'ont permis au fil du temps de découvrir ce que signifie l'exhortation de Paul aux Galates : «*Portez les fardeaux les uns des autres.*» Parce qu'il m'a été donné de reconnaître l'amour de Dieu, je peux essayer de le transmettre et ces moments me permettent d'annoncer l'espérance chrétienne à des frères et sœurs en souffrance, quelquefois en marge de l'Église. Avec l'aide de l'Esprit saint, sans qui rien ne serait possible, j'essaie d'en faire le signe de l'amour de Dieu pour tout homme.

— *PROPOS RECUEILLIS PAR JANINE*

Les Béatitudes (d'après Joseph Folliet)

Bienheureux ceux qui savent rire d'eux-mêmes, ils n'ont pas fini de s'amuser.
Bienheureux ceux qui savent distinguer une montagne d'une taupinière, il leur sera épargné bien des tracas.
Bienheureux ceux qui sont capables de se reposer et de dormir sans chercher d'excuses, ils deviendront sages.
Bienheureux ceux qui savent se taire et écouter, ils en apprendront des choses nouvelles !
Bienheureux ceux qui sont assez intelligents pour ne pas se prendre au sérieux, ils seront appréciés de leur entourage.
Heureux êtes-vous si vous savez regarder sérieusement les petites choses et paisiblement les choses sérieuses, vous irez loin dans la vie !
Heureux êtes-vous si vous savez admirer un sourire et oublier une grimace, votre route sera ensoleillée.
Heureux êtes-vous si vous êtes capables de toujours interpréter avec bienveillance les attitudes d'autrui, même si les apparences sont contraires. Vous passerez pour des naïfs, mais la charité est à ce prix.
Bienheureux ceux qui pensent avant d'agir et qui rient avant de penser. Ils éviteront bien des bêtises !
Heureux êtes-vous si vous savez vous taire et sourire quand même lorsqu'on vous coupe la parole, lorsqu'on vous contredit ou qu'on vous marche sur les pieds, l'Évangile commence à pénétrer dans votre cœur.
Bienheureux surtout vous qui savez reconnaître le Seigneur en tous ceux que vous rencontrez. Vous avez trouvé la vraie lumière, vous avez trouvé la vraie sagesse.

Bientôt Noël, et le choix des cadeaux

Les cadeaux ? Pour certains, c'est une joie, pour d'autres, une corvée, et pour beaucoup, un souci d'équilibrer le budget…


CORINNE MERCIER CIRIC

Notre famille étant nombreuse, nous avons décidé, d'un commun accord, de tirer au sort le nom d'un autre membre de la famille et de lui offrir un cadeau d'une vingtaine d'euros. C'est simple, raisonnable et, finalement, l'ouverture des paquets est un vrai moment de bonheur ! Il y a les cadeaux rigolos, les cadeaux tout doux, ceux qui sentent bon et les «clins d'œil». On prend le temps de découvrir chaque petite surprise : elle a été choisie pour nous, elle nous touche parce qu'elle vient du cœur.
Et puis, il y a les cadeaux silencieux, ceux du temps passé ensemble sans courir, sans regarder son téléphone : jeux de société en famille, lecture d'une histoire par un «grand» à son cousin plus jeune, partage des tâches, «pestacle» improvisé par les enfants déguisés. Tous ces moments où la joie de Noël et des retrouvailles prend le pas sur les petites tensions que chaque famille peut connaître.
Ma maman nous avait donné un bel exemple. Quand elle nous recevait, elle choisissait un menu qu'elle pouvait préparer la veille : ainsi, elle passait très peu de temps en cuisine. C'était un cadeau pour nous qui la voyions peu souvent. Nous la sentions détendue, disponible, nous pouvions profiter de sa présence. C'était aussi un cadeau pour elle-même, elle pouvait ainsi être avec nous, tranquillement.
Ne serait-ce pas pour cela que le synonyme, un peu désuet, du mot «cadeau», est le mot «présent» ? Oui, «être présent pour les autres», ce serait bien cela le plus beau cadeau de Noël ! Tout comme Jésus, qui s'est fait présent au milieu de nous dans le tout petit enfant de la crèche.

— *ISABELLE*



Être accompagné pour reprendre confiance

Marc n'a pas hésité, une fois ses enfants grands, à rejoindre l'association La Boussole qui avait aidé son frère, Sylvestre, quelques années plus tôt, à sortir de son addiction à l'alcool. Il raconte combien, pour reprendre confiance, l'accompagnement est important.

Une grande sensibilité et un don artistique affirmé ont conduit mon frère Sylvestre à faire les beaux-arts. Il dessinait admirablement bien ! Graphiste depuis plusieurs années, Sylvestre travaillait à son domicile, seul entre quatre murs, toute la journée, quand vers la trentaine, le stress s'est ajouté, lié à son travail toujours plus exigeant. Un verre le soir pour décompresser, puis deux… et très rapidement, en quelques mois, a suivi l'addiction à l'alcool.
Sur les conseils de son médecin, mon frère s'est adressé à l'association La Boussole à Rouen, spécialisée dans les problèmes d'addiction. Il y a reçu conseils, encouragements et soins d'une équipe toujours bienveillante. Donner un peu de son temps à l'association faisait également partie du protocole de soins. C'est avec bonheur que Sylvestre a animé un atelier pour donner des cours de peinture. Mon frère a, peu à peu, repris confiance et gagné en autonomie, jusqu'à voler de ses propres ailes.
Il y a quatre ans environ, La Boussole cherchait de nouveaux membres pour étoffer son conseil d'administration. Reconnaissant des bienfaits qu'elle avait apportés à mon frère, je n'ai pas hésité une seule seconde. Cela m'a permis de mieux appréhender le fonctionnement de cette association d'une cinquantaine de salariés aujourd'hui. Donner un peu de son temps en assistant aux réunions, participer aux débats, apporter simplement son regard extérieur, tout cela n'a été pour moi qu'un juste retour des choses.

— *PROPOS RECUEILLIS PAR FLORENCE*

POUR EN SAVOIR PLUS

La Boussole,
9, rue Berthe Morisot 76100 Rouen.
L'association sera présente sur les quais, à l'Armada de Rouen, en juin 2027.
Site : laboussole.asso.fr

Recevoir un sacrement, cadeau du Seigneur

La vie chrétienne est ponctuée de ces grands moments, les sacrements. Le sacrement, c'est un cadeau du Seigneur. Il s'invite et il vient lui-même agir en nos âmes. Recevons-le dans la louange, ce moment est si précieux. Rencontre intime avec notre Dieu, étape de croissance, cadeau inoubliable qui ne s'effacera pas, le sacrement fortifie notre foi.
Par le baptême, nous recevons la vie divine, l'eucharistie nous permet de recevoir le Corps du Christ. Par la pénitence, nous recevons son pardon. Par la confirmation, nous recevons l'Esprit saint, cet « hôte très doux de nos âmes ».
Ici et maintenant, le Seigneur agit toujours. Il bénit nos engagements, reçoit notre promesse d'amour et de fidélité lors du sacrement de mariage, ainsi que la promesse formulée par les hommes lorsqu'ils reçoivent le sacrement de l'ordre. Lors du sacrement des malades, nous recevons force et confiance qui nous aident à supporter l'épreuve de la maladie.
Recevez l'Esprit saint ! Chaque sacrement fortifie notre foi, affermit notre espérance, stimule notre charité.

Sophie

À méditer

« Le mérite ne consiste pas à faire ni à donner beaucoup, mais plutôt à recevoir, à aimer beaucoup. Il est dit que c'est bien plus doux de donner que de recevoir, et c'est vrai, mais alors, quand Jésus veut prendre pour lui la douceur de donner, ce serait plus gracieux de refuser. Laissons-le prendre et donner tout ce qu'il voudra. »
Sainte Thérèse de l'Enfant Jésus (lettre 142)

Mots croisés de Catherine

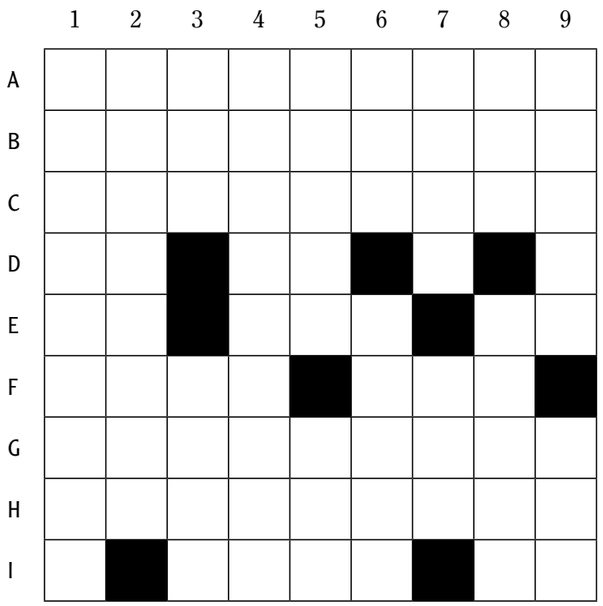

Horizontalement
A. Obtiendront des cadeaux.
B. S'éprenai (s').
C. Germaine ou teutonne.
D. Calcium. Participe gai.
E. Titane. Vieille colère. Fer.
F. Poissons rouges. Créée en 1967, elle remplaçait les Ponts et Chaussées.
G. Ils attrapent les oiseaux.
H. Tumeur bénigne d'un nerf.
I. Marque la privation. Préposition.

Verticalement
1. Quelles seront celles des enfants devant leurs cadeaux de Noël ?
2. Déparée.
3. Durillon. Dieu gaulois.
4. Rendra râpeux.
5. Rendre. Il a de jolies fleurs bleues.
6. Le fit dans les brancards. Paradis.
7. Décore. Couple.
8. Grade de ceinture noire retournée. Solide.
9. Ni trop chaud, ni trop froid. Monnaie japonaise.



Visite du pape en France : touchés au cœur

Fin septembre, à Paris, Lourdes et Metz, Léon XIV a rencontré des représentants officiels, mais surtout des Français de tous horizons, de tous âges, de toutes conditions : enfants, jeunes, adultes, personnes âgées, malades, handicapées, exilées, catéchumènes, prêtres, religieuses…


NATHALIE BLANCHARD

Par sa sérénité, son sourire bienveillant, la bonté de son regard, le pape a touché le cœur de tous. 80 000 jeunes l'ont acclamé dans le stade de France et ont vécu une veillée extraordinaire, plus de 800 000 personnes se sont rassemblées pour la messe sur les Champs-Élysées, immense nef vibrante de joie et de prière, 150 000 pèlerins se sont déplacés jusqu'à la grotte de Massabielle à Lourdes pour demander à Marie, avec le pape, son aide maternelle. À Metz, près de 30 000 personnes ont applaudi Léon XIV tout au long de son parcours jusqu'à la cathédrale. Chacun s'est senti porté par ces moments de joie immense, de liesse partagée, d'unité retrouvée et de prière fervente ! Le pape a réaffirmé l'importance de la famille et de l'enseignement catholique, le respect de la vie depuis la conception jusqu'au dernier souffle : « Ce qui est légal n'est pas forcément moral. » Il a insisté sur la place particulière que doivent avoir les pauvres, les malades, les souffrants dans la société, sur la paix qu'il faut rechercher avant toute chose. Il nous demande de construire un monde plus juste et plus fraternel et de puiser force et courage auprès de Dieu, de la Vierge Marie et de tous les saints qui nous ont précédés. La France est le deuxième pays, après l'Italie, à avoir donné le plus de saints au monde !
Pour que cette visite ne reste pas une merveilleuse parenthèse, qu'elle initie des changements dans nos vies, sachons trouver dans les sacrements et la prière le courage et l'énergie qui nous aideront à dépasser nos propres limites ! Pour que le monde ait la vie !

— *ISABELLE*

« Des paroles qui résonnent toujours dans mon cœur »

« Aujourd'hui est jour de fête : grande joie au cœur de Dieu », avons-nous entonné avec nos 800 000 frères et sœurs, dans une grande joie profonde et paisible. L'offertoire nous a ensuite permis de vivre un temps de silence très émouvant, suivi d'une communion profonde avec tous, unis dans un même Christ, qui m'a marquée à jamais : « Abreuvez-vous à cette source qu'est le Cœur de Jésus transpercé » sont les paroles du pape Léon lors de son homélie, paroles qui résonnent toujours dans mon cœur. Merci, Saint-Père, d'être venu à la rencontre de chacun !

Nathalie Blanchard,
responsable diocésaine de la catéchèse

« Énorme, spectaculaire »

Des catéchumènes de notre paroisse, qui seront baptisés à Pâques prochain, étaient à Paris. Deux d'entre eux nous racontent.

● Maxime : « Je ne m'attendais pas à voir une telle effervescence, aussi bien avant qu'après la veillée. Ce qui m'a particulièrement marqué, c'est de voir autant de jeunes réunis dans la joie autour du Seigneur et du pape. Cette ambiance ne s'est pas arrêtée à la fin de la soirée. Dans les rues et même dans les métros parisiens, des jeunes et des prêtres continuaient à chanter et à louer le Seigneur. »

● Éric : « Énorme, spectaculaire, sans doute le plus gros événement auquel j'ai participé ! Mais avec un engouement mutuel de ces 800 000 personnes dont la résonance spirituelle christique n'a d'égale que ma foi. Au plus profond de mon être et partout, je pouvais ressentir Jésus, c'était juste lui, ici, avec nous, par son représentant le pape Léon XIV, preuve, s'il en fallait une, qu'il est bel et bien là avec nous. »

Le message du pape aux catéchumènes

« Votre expérience et votre témoignage, chers catéchumènes et néophytes, sont le signe tangible de l'œuvre de la grâce de Dieu… Avec une tendresse pastorale et une charité fraternelle, nous devons reconnaître, accueillir et préserver la petite flamme que le Saint-Esprit a allumée dans l'obscurité de la nuit, la petite graine qui aspire à grandir même au milieu des épines et des ronces. En vous regardant, je ne vois pas seulement le fruit de l'Esprit qui vous a mis en chemin, mais aussi une promesse de fécondité pour l'Église en France. À votre tour, soyez des missionnaires de l'Évangile dans cette société. »

L'enfance de Jésus

Recevons la Parole en levant les yeux vers les vitraux de la basilique de Bonsecours : c'est une catéchèse simple, pour tout le monde, tout le temps… Les vitraux dont il est question ici se trouvent dans le bas-côté sud de l'édifice, près de l'autel Saint-Joseph.

PHOTOS PATRICK LEBIGRE

1

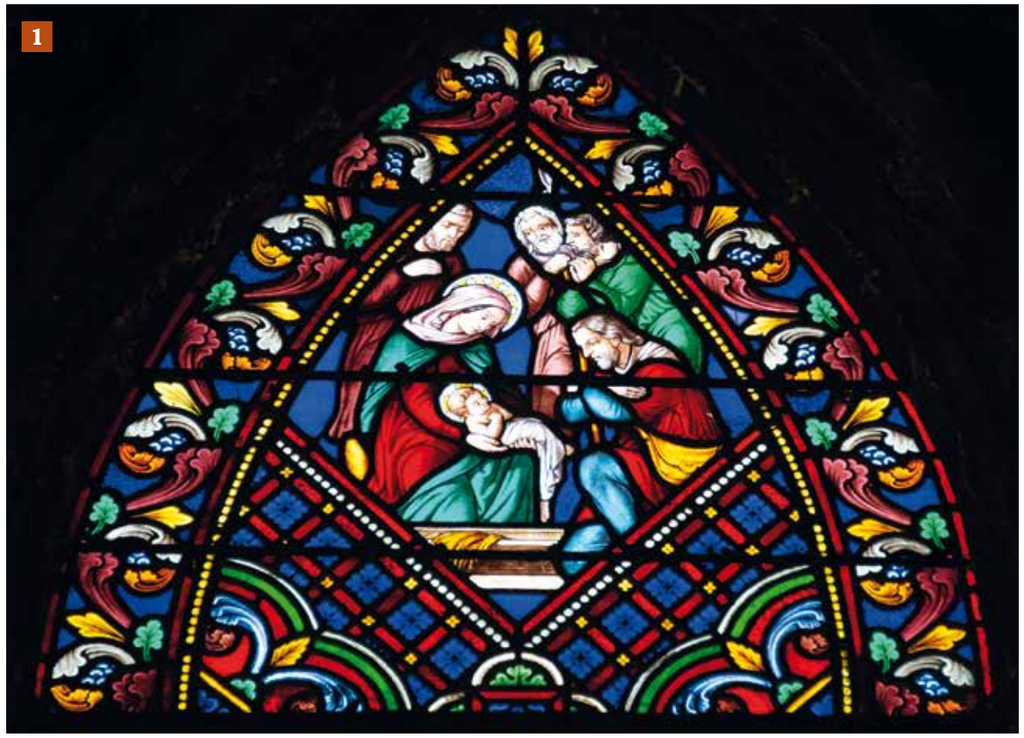

2

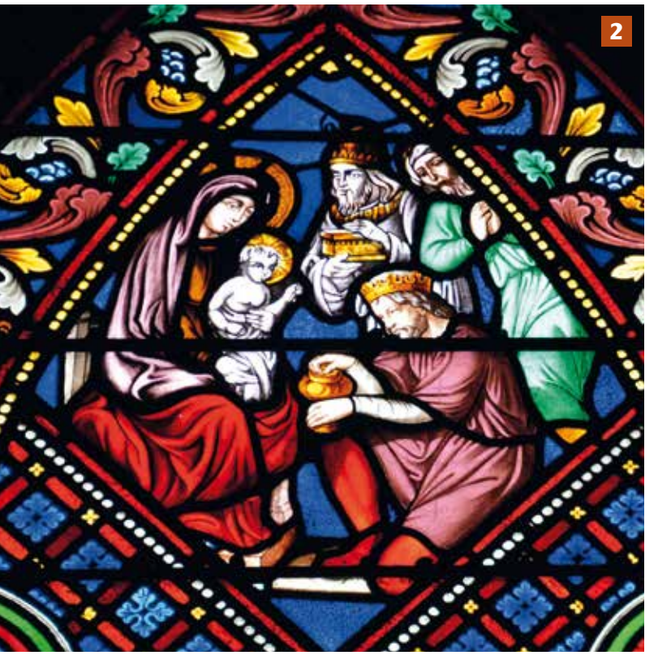

1. « Les bergers trouvèrent Marie, Joseph et le nouveau-né couché dans la crèche. » Évangile selon saint Luc (2,16)

2. « Les mages virent l'enfant avec sa mère, et se prosternant ils lui rendirent hommage. » Évangile selon saint Matthieu (2,11)

3. « L'ange du Seigneur apparaît en songe à Joseph. » Évangile selon saint Matthieu (2,12)

3



4



5



3. « Il [Joseph] se leva, prit avec lui l'enfant et sa mère et se retira en Égypte. » Évangile selon saint Matthieu (2,14)

5. « Alors Hérode envoya tuer tous les enfants de deux ans et au-dessous, qui étaient à Bethléem et dans tout son territoire. » Évangile selon saint Matthieu (2,16)

6. « Il [Joseph] vint s'établir dans une ville appelée Nazareth. » Évangile selon saint Matthieu (2,23)

6



MESNIL-ESNARD

609 tuyaux comme neufs !





Pendant et après les travaux.

Cet été, l'orgue de l'église Saint-Jean-Bosco à Mesnil-Esnard a pu profiter d'un dépoussiérage et d'un accord général grâce au facteur d'orgues Vincent Bénard. Les 609 tuyaux ont été déposés, dépoussiérés, remontés et accordés. Cet orgue a été construit à l'origine, en 1948, après la guerre, pour la chapelle provisoire installée au pied de l'église Saint-Maclou de Rouen. Il a ensuite été installé dans l'église de Bois-Guillaume (vers 1965 ?). Philippe Lerouge l'a enfin réinstallé dans notre église, en août 1976, soit il y a tout juste cinquante ans. L'instrument est l'œuvre du facteur d'orgues Jacquot-Lavergne situé dans les Vosges. C'est un modèle construit en série. Il en existe encore au moins une trentaine en France plus ou moins identiques à celui de Saint-Jean-Bosco.

Denis Duval

LABORATOIRES LE HER
Correction auditive
15 place du Gal de Gaulle
76240 Le Mesnil-Esnard
02 35 60 81 67

Peinture intérieur et extérieur
Décoration - Ravalement
LOEILLET
Maison fondée en 1966
280, rue Pierre Corneille
76520 FRANQUEVILLE-SAINT-PIERRE
Tél : 02 35 80 23 44
mail : eurlloeillet@gmail.com

INSTITUTION JEAN-PAUL II
Ecole · Collège · Lycée · JP2Sup · Internat
02 35 71 23 55 · accueil@institutionjeanpaul2.fr

Planning des messes

- **Samedi :** 18h30, messe unique à Franqueville.
- **Dimanche :** 9h30 dans un village, 10h30 à la basilique, 11h à Saint-Jean-Bosco.
- **Messes à la Providence-Nicolas Barré :** lundi, mercredi, jeudi et vendredi à 18h et mardi à 11h30.
- **Messes dans les villages à 9h30**
22 novembre : Les Authieux ; 29 novembre : Ymare ; 6 décembre : Montmain ; 13 décembre : Quévreville-la-Poterie ; 20 décembre : Belbeuf ; 27 décembre : Saint-Aubin-Celloville ; 3 janvier : Boos ; 10 janvier : Mesnil-Raoul ; 17 janvier : Fresne-le-Plan ; 24 janvier : Les Authieux ; 31 janvier : La Neuville-Chant d'Oisel ; 7 février : Ymare ; 14 février : Montmain ; 21 février : Quévreville-la-Poterie ; 28 février : Belbeuf ; 7 mars : Saint-Aubin-Celloville ; 14 mars : Boos ; 21 mars (Rameaux) : La Neuville-Chant d'Oisel (à 10h).

Messes de Noël

- **Jeudi 24 décembre :** 18h, Saint-Jean-Bosco au Mesnil-Esnard. 20h30, La Neuville-Chant d'Oisel. 23h30, Bonsecours.
- **Vendredi 25 décembre :** 10h30, Bonsecours. 11h, Notre-Dame du Mesnil-Esnard.

Nouvel an

Vendredi 1er janvier : 10h30 à Bonsecours.

- **Mercredi des Cendres,** 10 février : 10h30 à Bonsecours, 11h à Franqueville Saint-Pierre, 18h30 à Notre-Dame du Mesnil-Esnard.
- **Confessions :** à la basilique, les samedis 28 novembre, de 14h30 à 16h30, et 5, 12 et 19 décembre de 10h à 11h30 ; à Bonsecours, jeudi 24 décembre de 9h à 11h.
- **Réunion de partage sur l'Évangile et la Bible,** avec le père P. Leroy : le 2e mardi du mois à 14h30 à Franqueville, dans les salles paroissiales.
- **Laudes à Boos :** le samedi à 9h30 à l'église.
- **Temps d'échange autour d'un texte d'Évangile,** à Saint-Vincent-de-Paul (22 chaussée du Roi) : 3e lundi du mois, 17h (21 décembre, 18 janvier, 22 février, 15 mars). Ouvert à tous.

Le site internet paroissial

En cliquant sur le bouton «Agenda», il est possible d'accéder auxcélébrations, inhumations, réunions et autres activités de la paroisse. Il est également possible de consulter l'histoire et le descriptif de chacune des églises et chapelles présentes sur la paroisse Saint-Paul-du-Mesnil Plateau de Boos. Allez à leur découverte en cliquant sur le menu «Paroisse/Églises».Bonne lecture !

Marche du samedi

N'hésitez pas à nous rejoindre pour un moment convivial de marche, de découverte et de partage chaque premier samedi du mois, de 10 heures à 12 heures. Pour plus de renseignements, appelez Pascal au 06 63 95 04 74. À bientôt sur nos chemins !



Éveil à la foi

- Éveil à la foi des enfants 3-8 ans au presbytère de Franqueville-Saint-Pierre, deux fois par mois le mercredi de 17h30 à 18h30. Prochaines dates : les 2 et 16 décembre, les 5 et 19 janvier, les 2 et 16 février.
- À Bonsecours, l'éveil à la foi pour les 3-7 ans a lieu lors de la messe de 10h30, chaque fois qu'il y a caté, le dimanche. Prochaines dates : 29 novembre, 10 janvier, 14 février, 11 avril, 13 juin.



SPECTACLE THÉÂTRAL

«Le Très-Bas» ou la radicalité de saint François d'Assise

«Le Très-Bas», d'après Christian Bobin, nous invite à découvrir un homme qui fait le choix radical de tout quitter pour vivre au plus proche de la nature et de ceux aussi qui n'ont rien, un poète hors du temps : François d'Assise. Ne rien posséder. Vivre en chantant, et être un merveilleux conducteur de joie. Parler aux arbres et aux oiseaux. Vivre en fraternité avec tout le vivant. Et trouver le bonheur dans le dénuement le plus complet loin de notre société contemporaine d'hyperconsommation. Cette pièce, conçue et mise en scène par Laurent Poncelet, sera jouée le dimanche 10 janvier à 16 heures, à l'église Saint-Jean-Bosco du Mesnil-Esnard. Ce spectacle vient conclure l'année jubilaire saint François d'Assise pour les 800 ans de sa naissance au Ciel.

CONCERT DE NOËL

13 décembre : le chœur Concordia à Belbeuf

Le concert de Noël avec le chœur Concordia, organisé dans le cadre du Téléthon, aura lieu le dimanche 13 décembre à 16h30 en l'église Notre-Dame de la Nativité, à Belbeuf. À l'orgue : Vincent Benard et Michel Hatay. Solistes : Manuela Leconte, Yves Roger, Gilles Thierry. Direction : Éric Bligny.

CONCERT LES CHORHUS

31 janvier à 16h30 à la basilique de Bonsecours

Les Chorhus sont composés de 50 choristes et 40 musiciens, sous la direction de Pierre Déchelotte, Dominique Toutain et Paul Méhaud. Le programme comportera un large éventail de pièces vocales et de pièces symphoniques : Vivaldi, Mendelssohn, Dvorak. Entrée et placement libres.
La collecte sera au profit de la restauration de la chapelle du CHU Charles Nicolle (monument historique), en partenariat avec la Fondation Charles Nicolle Normandie. Dons sur place et en ligne sur www.fondation-charlesnicolle.fr



Saint-Jean-Bosco



Saint-Pierre de Gouy

Permanences d'accueil

Franqueville-Saint-Pierre
132 rue de la République
Secrétariat : du lundi au vendredi de 13h30 à 17h30.
Tél. 02 35 80 12 28
Accueil :
› Mardi : 17h30-19h
› Samedi : 10h30-12h (sauf pendant les vacances scolaires)

Mail :
paroissesaintpaul@free.fr

Site internet :
paroissesaintpaul.com

Carnet paroissial

Baptêmes (du 3 août au 31 octobre)

Belbeuf : Suzanne Renaudat.
Franqueville-Saint-Pierre : Manon Pater, Noah Souard, Hugo Caumont.
Fresne-le-Plan : Éléonore et Marianne Demarest, Soléna Legros-Bertin.
La Neuville-Chant-d'Oisel : Lou Corbillon, Constant et Octave Bacquaert, Alba Hurel-L'Oiseau.
Mesnil-Esnard : Matthieu Caillé, Louis Burg.
Montmain : Jules Auzoux-de-Rycke, Mathéo Lambin.
Quévreville-la-Poterie : Maël et Elina Gamot.
Ymare : Victor Peccavé, Suzanne Vaillant.

Mariages (du 20 juin au 19 septembre)

Les Authieux-sur-le-Port-Saint-Ouen : Bastien Vincent et Pauline Baechler.
Mesnil-Esnard : Maxime Dujardin et Romane Buvelot.

Décès (du 1er août au 31 octobre)

Belbeuf : Émile Larigot (80 ans), Simone Le Guillon (92 ans), Jacques Niel (78 ans).
Boos : Pierre Grisel (88 ans).
Franqueville-Saint-Pierre : Albert Le Gal (82 ans), Daniel Lemière (73 ans), Micheline Deconihout (98 ans), France Cudorge (81 ans), Michel Boucour (92 ans), Jean-Pierre De Sa (94 ans), Jean-Pierre Leboucher (87 ans).
Fresne-le-Plan : Irène Douillet (90 ans).
La Neuville : Fernand de Gregorj (73 ans), Nicole Derly (79 ans), Soline Soudry (0), Christophe Baudry (76 ans).
Le Mesnil-Esnard : Monique Chauvin (93 ans), Claire Michel (78 ans), Marie-France Hostalier (70 ans), Denise Gosselin (88 ans), Michelle Bellet (89 ans), Martine Irazusta (71 ans), Marie-Christine Bastin (85 ans), François Séry (76 ans), Élisabeth Delgove (89 ans).
Saint-Aubin-Celloville : Bruno Dechamps (67 ans).
Ymare : Catherine Evon (65 ans).

Réponses mots croisés (de la page 6)

Horizontalement : A. RECEVRONT. **B.** ÉNAMOURAI. **C.** ALLEMANDE. **D.** CA ; RI. **E.** TI ; IRE ; FE. **F.** IDES ; DDE. **G.** OISELEURS. **H.** NEURONINOME. **I.** SANS ; EN.
Verticalement : 1. RÉACTIONS. **2.** ENLAIDIE. **3.** CAL ; ESUS. **4.** ÉMERISERA. **5.** VOMIR ; LIN. **6.** RUA ; ÉDENS. **7.** ORNE ; DUO. **8.** NAD ; FERME. **9.** TIÈDE ; SEN.



Contacts

Permanences du secrétariat paroissial au presbytère

18, rue de la Basilique à Bonsecours
Lundi, mardi, jeudi et vendredi de 14h à 16h30 (hors vacances scolaires). Tél. 02 35 80 19 57
paroisse.bonsecours@cegetel.net

Horaires des messes

Messes de semaine
— Du mardi au samedi à 11h30 à la basilique.
Messes dominicales
— Samedi : messe unique à 18h30 à Notre-Dame de Franqueville.
— Dimanche : 10h30 à la basilique.

Prier à la basilique

Laudes avec les sœurs : à 9h15 du mardi au vendredi et à 8h30 le samedi.
Chapelet : mardi, mercredi, samedi et dimanche, à 16h30
Vêpres : du mardi au vendredi et dimanche, à 17h
Adoration du Saint Sacrement : le jeudi, les sœurs et les paroissiens se relaient entre 9h30 et 17h (seulement le matin pendant les vacances scolaires).
Pour les défunts : le 3e mercredi de chaque mois, à 10h45, prière pour les défunts de nos familles et ceux de la paroisse, en lien avec le sanctuaire de Montligeon.

Carnet paroissial

Baptêmes (du 30 août au 17 octobre)

Léonie Chartier, Amicie Bridon, Diane Parickmiler, Matthia Devaux, Ana Rouet, Clémence Olivier-Leroy, Eden Lesure, Augustin Bottois, Victoire Bottois, Melchior Fisset, Eugénie Cottrez.

Mariages (du 15 août au 17 octobre)

Aloïs Ducoudray et Pauline Devaux, Samuel Venel et Élisa Poignet, Pierrick Portier et Élise Buteux, Jean-Philippe Buré et Gabrielle Alleaume, Hubert Croux et Hortense De Lamberterie, Harold Freval et Clara Bouflet, Clément Stallin et Camille Guéret, Lucas Monnier et Marie Benez.

Funérailles (du 15 juillet au 27 octobre)

Jacques Beauvarlet (77 ans), Rolande Brainville (84 ans), Myriam Boulet (72 ans), Liliane Bouraly (93 ans), Claudine Hatem (78 ans), Valentine Garin (94 ans), Michel Jousseaume (92 ans), Guy Bertin (84 ans), Marcel Racine (90 ans), Chantal Ferrant (88 ans), Suzanne Jouanne (90 ans), Micheline Cavé (96 ans), Micheline Fressard (99 ans), Monique Vignon (93 ans), Marie-Thérèse Le Bris (98 ans), Gilles Lejean (63 ans), Ginette Leroux (98 ans), Marie Laîné (84 ans), Jacqueline Thiery (97 ans), Gisèle Ancelin (94 ans), Paulette Deshayes (99 ans), Marie Vitry (91 ans), Gisèle Pome-Baudres (100 ans), Colette Chopart (92 ans), Thérèse Peneau (96 ans), Marie-Thérèse Vitry (91 ans), Paulette Baudry (88 ans), Jean Morin (89 ans), Éliane Mathias (96 ans).



EN IMAGES

Messe, cors, brioches et épis de blé

C'était la messe de la moisson, le 6 septembre, à Boos.







« J'aime bien aller à la messe de la moisson, car on est en plein air et le camion est toujours bien décoré. Les chasseurs jouent trop bien du cor ! Et à la fin de la messe, la brioche bénie est distribuée à tous et j'emporte un petit bouquet d'épis de blé pour mon coin prière. »

Quentin











bayard service

Un GRAND MERCI
à l'ensemble des partenaires !

Favorisez le commerce local en privilégiant nos annonceurs !

GARAGES CLAN

Mécanique - Carrosserie - Vente de véhicules neufs et occasions

ACHAT CASH de votre véhicule

769 Route de Paris - FRANQUEVILLE ST PIERRE 02 35 79 22 24

4 ÉTABLISSEMENTS PRIVÉS CATHOLIQUES À VOTRE SERVICE

ECOLE NOTRE-DAME DE NAZARETH

1 rue François Herr - 76240 LE MESNIL ESNARD
TÉL. 02 32 19 00 39 - FAX 02 32 91 64 82
ecolenddenazareth@orange.fr

- 8 classes de la petite section au CM2 avec un regroupement d'adaptation
- Accueil de 7h30 à 18h30
- Enseignement de l'anglais dès la maternelle
- Eveil à la foi
- Catéchèse rattachée à la paroisse

LA PROVIDENCE Nicolas Barré ÉCOLE • COLLÈGE • LYCÉE

LA PROVIDENCE - Nicolas Barré

6 rue de Neuvillette - Le Mesnil Esnard

Tél. 02 32 86 50 90 - laprovidence-nicolasbarre.fr

Nombreux partenariats sportifs

ÉCOLE
MATERNELLE ET PRIMAIRE
accueil dès 2 ans 1/2
éveil à la foi, catéchèse
anglais, allemand, garderie, étude

COLLÈGE
Classes bilangues
section européenne
en 4ème et 3ème
PREPA BIA

LYCÉE
BAC GENERAL
8 SPECIALITES HLP-LLCE-SES-HGGPSP-MATHS-SVT-SPH-SI
BAC ST2S
Section européenne - LV3 Russe,
Prépa BIA, FIRST, CERTIFICAT VOLTAIRE ET DUAL DIPLOMA